朝鮮日報 夕刊
本紙特刊並十二面
發行所 京城府太平通一丁目六一 株式會社朝鮮日報社

緊急事態突發되면 米空軍精銳를出動

알라스카編隊飛行에際하야 空軍司令隊員을激勵

【華盛頓十九日發聯合】米國陸軍의新銳마치爆擊機十機는豫定과가티 米國東部標準時十九日午前十時(日本時間二十日午前零時)華盛頓을出發하야 알라스카페아빵크스로向하야 三千六百六十七哩를 翔破하는壯途에올낫다 一方出發에際하야 空軍司令과로아少佐는 總司令아을드中佐以下를 激勵하야左와如히述하엿다

「諸君今回의壯途는 今後알라스카方面에 緊急事態가突發할境遇 米國의强力한 空軍이 不出數日에 알라스카로出動할수잇다는것을 알라스카에잇는米國國民에게 알리고십다」

十機는三隊編隊를지어서 華盛頓市의上空을一週하야 市民에게 告別코一路東方으로 機影을감추엇다 그러고 띄론에着陸하얏다가 곳 미네아폴리스로 向할豫定이다

米海軍六機 桑港을出發

【桑港十九日發聯合】米國海軍의알류시안新式飛行隊十二機中六機는 十九日午前八時二十五分桑港出發 오리곤州 아스트리아로向하야 編隊飛行의第一階段에올낫다 남어지六機는二十一日에出發할豫定인데 四編隊는 二十六日쯤 아울을出發하야 알라스카의 케치칸으로向할豫定이다

아류산群島서 海軍演習計劃

【華盛頓十八日發】確聞한바에依하면 米國海軍은一九三五年에 아류산群島方面에서 海軍演習을 擧行하라고計劃中인데 右는 米國海軍이將來닷치하ー버ー에 海軍根據地를建設할일이잇슬것을 考慮하야 根據地建設計劃에 參考하라고하는것인데 今番의海陸軍飛行隊의 아류산群島編隊飛行과가티 米國海軍의太平洋에 對한認識如何를 如實히 表示하는것으로보이어 注目된다

米陸軍機 알라스카로出發

【華盛頓十九日發】米國陸軍爆擊機十機은 今日午前十一時豫定과가티 알라스카方面으로向하야 編隊飛行에出發하엿다

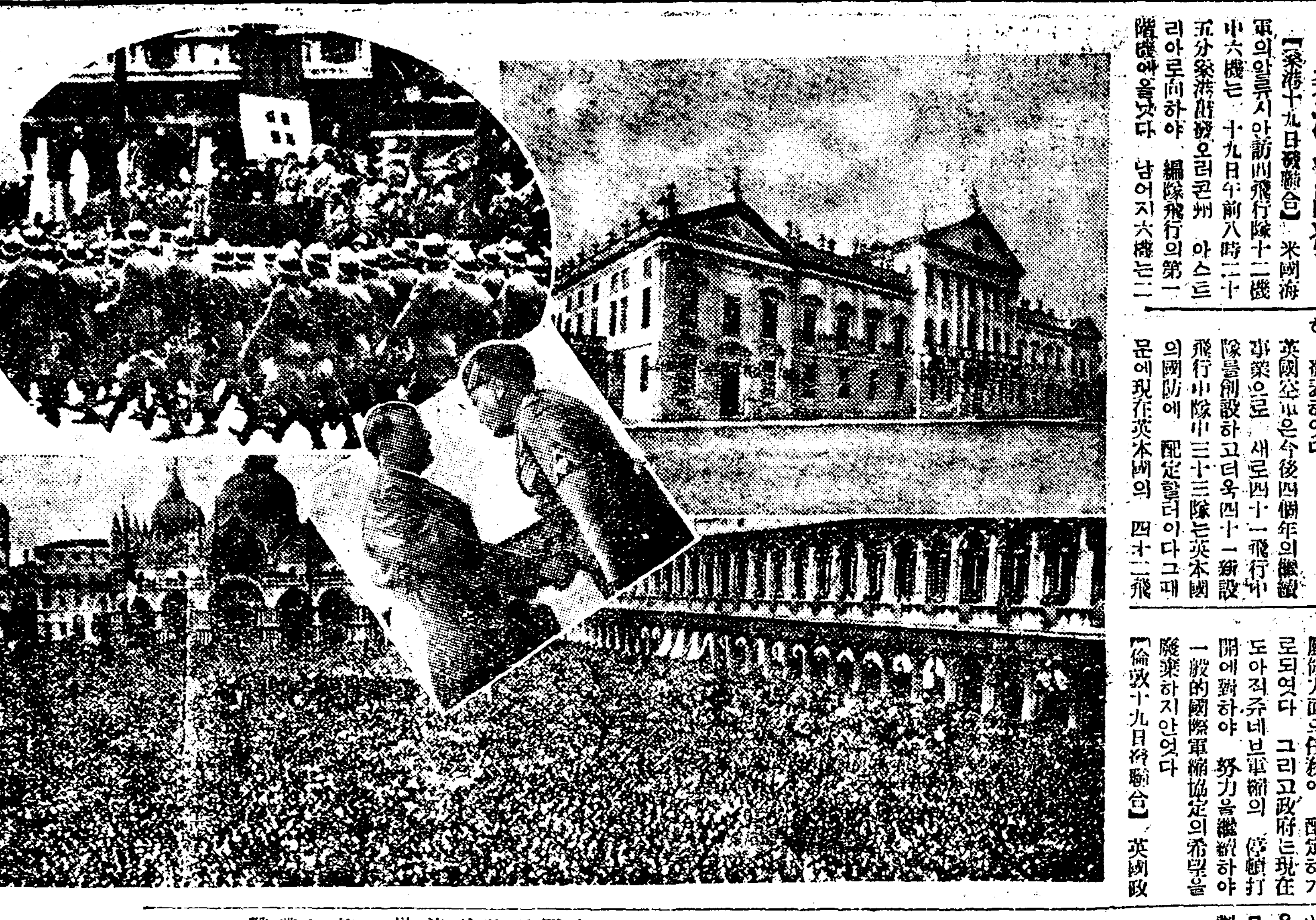

◇伊·獨兩獨裁首相의歷史的會見後報◇

去月全世界의 視聽을 集中하고 「베니스」에서 行한 伊獨兩獨裁首相의 會見은 歐洲政局에 一抹의 不安의光을 보이다가 結局은 큰結果업시 終了되것은 이미報道된바이다 會見한다는 그 劇的場面만은 實로 王者의 裝束과가튼 感을 주엇든것이니…… □寫眞 上右는 그宿舍가되엇든 피사니別莊 同上左는 伊軍隊의歡迎 파레ー두 同下는 兩首相을 歡迎하는 「베니스」市民의 大群衆光景 中央은 뭇솔리니伊首相과 히틀러獨首相이 처음으로 握手하는 歷史的光景

英國空軍擴張策 四十一中隊增設

三十三中隊는英本國國防에 英樞相下院에서發表

【倫敦十九日發】英國樞相볼드윈氏는十九日下院에서 英國空軍擴張政策에對하야 左와如히 發表하엿다

英國空軍은今後四個年의繼續事業으로 새로四十一飛行中隊를創設하고 더욱四十一新設飛行中隊中三十三隊는英本國의 國防에 配定할터이다 그때문에現在英本國의 四十二飛行隊는 總計七十五飛行隊로 增加될터이다 그리고나머지飛行隊는 艦隊附屬或은海外屬領方面의任務에 配定하기로되엿다 그리고政府는現在도 아직주네브軍縮의 停頓打開에對하야 努力을繼續하야 一般的國際軍縮協定의希望을 廢棄하지안엇다

【倫敦十九日發聯合】英國政府는일속이 空軍大擴張을企圖하야 特別分科委員會에命하고 그擴張案의 作成을急히하얏든바 右具體案이이제閣議의承認을어덧슴으로 볼드윈樞相은十九日下院에서 英帝國의空軍擴張計劃을 左와가티發表하얏다

英政府는英空軍으로하야금 今後數年以內에 가장近接한諸國의 空軍力과同程度로 올리어야할 手段을一刻의猶豫가업시 講究치안흐면안된다는結論에 到達하얏다。 그結果政府는 左와가티英空軍擴張五個年計劃을 決定하얏다。

一、空軍四十一個中隊를 增設

一、그中三十三個中隊를 英本國空軍에配屬시킬터로 그結果英本國空軍은 現在四十二個中隊와아울러七十五個中隊로 擴張될것이요 其他의八個中隊는 海軍及海外英駐屯軍에配屬시킬것

一、政府는今後를 英國防上의 監督을 게을리하지안흘것이다。 따라서 政府는今後國防上새로운事態가發生된다면 卽時今回發表한空軍擴張計劃을 自由로變更할수잇다는權利를 保留키로할것 (寫眞은볼드윈)

佛國海軍今年度 建艦計劃決定案

十九日官報로써發表

【巴里十九日發聯合】佛政府는 十九日官報로써 一九三四年度의 建艦計劃決定案을 發表하얏다 右計劃에依한 造艦은 左와갓다

一、당켈크型戰鬪艦一隻 二萬六千五百噸

一、모칼둘級驅逐艦一隻

一、一等潛水艦二隻

一、二等潛水艦一隻

米國海軍機 一九三六年末까지는 一千六百臺到達

【電通東京電話】米海軍長官은 十八日 一九三九年까지에完成할 建艦案을 完了할것을 言明하고 그始初로 極히 大規模의飛行機 建造計劃의遂行에 着手할旨를 決定하얏다고傳하는데 只今米國海軍의 一九三五年 購入豫定海軍飛行機數를 調査하야보면 六百十三萬一千弗로써 合計百四十二機를購入하는外 一九三五年에契約하고 支出을翌年度로한것이 二百八十萬弗이잇고 外一九三六年七月一日까지에 一千四百六十一萬四千三百九十弗로써 二百九十七臺를建造하려하고 國際危局의 클라이막스에 達할 一九三六年末에在한 米海軍의飛行勢力은 觀測機四百六十七、索敵機二百四十四、戰鬪機三百三十九、雷爆擊機百五十四、哨戒機百六十四、練習機百四十、輸送機三十三、單葉機六十五、合計一千六百九臺에 達하고 다시 또 案에依한 飛行機建造計劃一千百八十四臺完成의 一九三九年에는 다시莫大한數에 達할터이다

國聯經濟委員會 라博士報告聽取

【주네브十九日發聯合】國際聯盟經濟委員會는 十九日對中援助委員會에 라이히만博士의 出席을求하야 中國에잇서 經濟建設에關한詳細한 報告를聽取하얏다。 다시胡中國代表는 中國의經濟狀態及中國政府에서取하고잇는 經濟改革案에關하야 補足的說明을試하얏다。(寫眞은라이히만博士)

柴山武官新京到着

【電通新京十九日發】北平公使館附武官柴山中佐는十九日午前七時新京에到着하야 關東軍司令部에赴하야 岡村參謀副長과 會見하엿다 未久에北寧鐵路局長殷同氏의來京을期하야 懸案中인北中諸問題에關하야 重要協議를하리라고期待된다

政務官初會合 廿日首相官邸에서

【電通東京電話】岡田新內閣成立後二週間에 겨우十九日에 決定된各省政務官은 二十日午前九時永田町首相官邸에서 初會合을行하엿다 井阪外務政務次官을비롯하야 各省次官參與官等은모도參集 岡田首相으로부터 一場訓示와인사가잇슨後 各其新任命의辭令을 手交하고 留任하는政務官에對하여는 河田書記官長으로부터 辭表를却下하는 後裏庭으로나가 岡田首相을中央에안치고記念撮影을 行하고 同十一時二十五分에散會하엿다

對貴院對策으로 床次町田兩相協議

【東京電話聯合】床次遞相은十九日閣議散會後 町田商相과 首相官邸에남어서 政務官詮衡으로 因하야 判明된政友會의 內情並貴族院의 形勢에關하야 協議하엿는데 特히貴族院에對하여는 政務官詮衡으로써 相當히空氣를 惡化식힌模樣임으로

齋藤大使와會見하고 英米態度를認識

海相旣定方針대로邁進決意 全閣僚의蹶起를促할터

【電通東京電話】十九日齋藤駐米大使와의 會見에서全海軍의信念을 率直明晳히披瀝한大角海相은 齋藤大使의힘센支持로 一層意氣를强하게하고 英米兩國의海軍會議에對한 態度에關한認識이完全히諒解되엿슴으로 드디여海軍의 旣定方針의遂行에 邁進코저 決意하고 다시近近岡田首相을 訪問하야 이決意를傳하고 又來二十一日頃開催될 五相會議의席上 이點을强調하야 全閣僚의 蹶起를促하야써 海軍軍備의確保를 期하려하고잇다

民政黨總務는 三長老中에서 非常時에對한陣容

【東京電話聯合】民政黨에서는 岡田內閣에 町田松田兩氏가 入閣하고 添田氏가 政務次官에就任한結果 黨總務의 椅子에三名의 缺員이 생기게되엿는데 日下黨의陣容은 來議會解散의件 [illegible] 今後充分留意하야 政府의意思를 [illegible] 하야 議會運用을圓滑하게할必要가잇다고 意見이一致된模樣이다 또二十日閣議에서決定한岡田內閣의政綱政策에 對하여도 重要協議를하고 三時半會見을맛추엇다

[illegible] 黨이非常히重大한時局에直面하여잇슴으로 缺員三名은모도 黨의長老인川崎卓吉、賴母木桂吉、櫻井兵五郎氏等에서 補充하야가지고 非常時局을突破하기爲하야 黨陣容을整備하려하는 空氣가黨의大勢를支配하고잇다 그리고對政府關係에對하여도 [illegible] 하야 其目的을達成할것이라는 意見이黨에有力하다

閣僚意見開陳 政綱政策에關해 決定은廿一日?

【東京電話聯合】岡田內閣의 政策은 別項과가티二十日閣議에서 河田書記官長의草案에基하야 協議하기로되얏는대 右에 對하야는 各閣僚도부터相當히 意見의開陳이 잇슬模樣으로 萬一同日決定을 보지못할境遇에는 二十一日에臨時閣議를열고 決定하는同時에 곳中外에聲明할모양이다

都市計劃課를 局으로昇格

【電通東京電話】內務省都市計劃課에서는 明年度豫算編成에際하야 都市計劃事業特히東京、中京、關西、廿九州各都市計劃을 될수잇는대로 遂行하기爲하야 都市計劃中央委員會議를 새로要望하는同時에 일슥부터懸案이든 內務省都市計劃課를 都市計劃局으로 昇格식혀 局內에庶務外에 第一、第二의技術課를 設置하고 勅任局長을비롯하야 技師一名을增員하기로 決定하엿다

日印通商條約 廿三日同時發表

【倫敦十九日發聯合】去十二日英國外務省에서 松平駐英大使와 이면英外相、호어印度商務長官三氏가 正式調印을完了한 日印通商條約正文은 來二十三日 東京、倫敦、씸라에서同時에 發表하기로決定하엿다

敎員試驗施行

今年度朝鮮總督府施行의小學校及普通學校敎員第一種及第二種試驗은 來十月十日부터二十日까지 各道廳所在地에서施行하기로되엿는바 受驗希望者는八月十五日까지에 各道學務課(京城、大邱、平壤은各該地師範學校)에願書를 提出하라한다

蘇機越境問題 調査回答約束

【新京十九日發聯合】보그라니치나야에在한 蘇聯飛行機의 越境問題에關하야 北滿外交特派員施履本氏는 外交部의訓令에基하야 스라우츠키總領事에對하야 領土侵略의嚴重抗議를하엿든바 스總領事는 現地官憲에照會하야 回答하겟다는旨回答하얏다

變態內閣出現은 實로慨歎莫甚事

今般政務官詮衡에對한 ◇政友會側의槪評

【電通東京電話】政友會는政務官詮衡한結果를보고 左와如한批評을나리고잇다 岡田內閣의 政務官詮衡을 槪評하면 政黨內部를攪亂케하고 政界의綱紀를 紊亂케하고 더욱貴族院各會派에 머리를굽히고 도라단닌結果밧게는 아무것도업다 이러케不純한動機와 無定見한態度로 終始한詮衡에 適任者가잇슬理가 업슬것이며 大抵 三流의人物을 糾合한것은 假笑에値할 組閣態度이며 政務官詮衡에잇서서도 이러케拙劣한內閣은 前例를보지못하엿다 바야흐로國家의重大時局에處하야 이러한變態內閣이 出現하게된것은 慨歎할일이다

米國空前의大罷業 罷業團失敗로終幕

指導委員會各組合에就業勸告 埠頭罷業後援은誓約

【桑港十九日午後一時五分至急報聯合】總罷業委員會는 十九日午後一時에이르러 總同盟罷業終結案을可決하얏다 그래서罷業十數萬 太平洋岸一帶의社會機構를 거의完全히 麻痺시긴空前의大罷業도 開始以來前後七十七時間 事實上罷業團慘敗裡에 싱겁게大團圓을告하얏다

【桑港十九日發聯合】總罷業終結案을可決한後 總罷業委員會는 關係各組合에對하야 即時復業을 勸告하는同時 다옴과가치聲明하얏다

本委員會는 이에總同盟罷業의終結을宣言한다 同情罷業을行한 모든勞働組合은 即時復業할것이다 委員會는極力社會를脅威하는 破局的災惡을 避코자될수잇는대까지의手段을 講究하얏다 이제總罷業中止에當하야 今後水上勞働罷業을 成功裡에 終結시키기爲하야는 다시一切의資源을 기울이어總罷業團을 後援하기로 誓約한다

【電聯桑港十九日發】總罷業指導委員會에서 同情罷業의命令을撤하지 劇場組合이 營業開始를發表함으로 비롯하야 其他의組合도、續續職場으로復歸하는中이다 그래서總罷業은 完全히崩潰되고 事態는 總罷業前의 埠頭人夫罷業當時로還元케되얏다

漸次解消 總罷業氣分

【桑港十八日發聯合】總罷業은 드듸여仲裁勸告에 對하야同意를表明하야 漸次復業하기로되야 十八日夜에는 桑港市中은 이미七分假量의 總罷業氣分이 解消되엿다 桑港、오크란드方面에서는 罷業團으로부터 開店許可를맛지안코 開店한데도잇고 마켓트·스트리트鐵道一部 運轉을開始하엿다

各組合은續續就業

船員들이積荷 全船長에集合命令

【電聯桑港十八日發】달라라인汽船會社、마드손通運會社는 十八日所屬船舶의 全船長에打電하야 「豫定航路를變更하야 될수잇는대로 速히桑港에集合하라」고 嚴命하엿다 右에關한 달라及 마드손通運會社社長 이암로즈氏의말을드르면 右集合命令은 勞働組合側이 일즉이 罷業을開始하게다고 脅威한데 對한會社側의回答으로서 會社側은 이脅威를無視하고 埠頭人夫罷業때문에 埠頭에山積되는 積荷를 船員에게손으로써 積荷할必要를認定하엿슴으로 이가튼集合命令을 내렷다는것이다

一九一對一七四 罷業中止可決

復興局長과協議後

【電通桑港十九日發】桑港總罷業指導委員會는 十九日長時間에亘하야 조ー슨復興局長官과 協議後緊急會議를 열고 總罷業의解散에對하야 討議한結果 百九十一票對百七十四票로써 同情罷業中止의 決議를可決하얏다

總罷業의解決은 루政權勞働政策의勝利

米政府의自畫自讚

【華盛頓十九日發聯合】桑港의 總罷業解決報道에接하야 勞働長官 퍼ー킨스女史를 爲始하야 聯邦政府當局은 다焦眉를열엇다 政府當局은 今回의罷業解決로 루ー즈벨트大統領의 勞働政策이 一般市民의支持를 得한것이確認된것을 樂觀하고잇다 大體次와如한 見解를表明하고잇다 桑港의總罷業이겨우南後三日만에 終了한것은 明白히 루ー즈벨트大統領의 勞働政策의勝利를 意味한다 勞働階級에對한 政策은 루ー즈벨트政權이 후버大統領時代에比하야 훨신進步的開明的인것은 이미何人도異論이업는터로 幾多의罷業解決實情으로보아 立證된다 [illegible] 도明白하다 NRA에依하야 團體交涉權을承認하고 勞働階級의利益을 擁護하고잇는것도 明白하다 今回罷業에當하야 太平洋岸및 米國各地의 一般市民이 無關心보담 차라리反感을示하얏다 要컨대勞働組合의 利益이 恒常正當히 擁護되여잇는것을 一般市民이 認하고잇슴으로 이以上勞働組合이 제멋대로하는 行動을 支持치안은것으로 解釋된다 要컨대 이러한大規模의 總罷業이 이러케 速히幕을다치지안으면안된 最大理由는 이等一般市民의支持의 缺如한데 起因한다 딸하서 루ー즈벨트政府의 立場은 今回總罷業에依하야 더욱强化되엿다고 認할것이다 루ー즈벨트大統領은 金融業者株式思惑業者等에 對함과 同樣으로 恒常中正한政策을 堅持하는터로 이政策이 今回의 一大勞働爭議를 解決한것이다

陸軍恤兵部 本月限廢止

【東京電話聯合】滿洲事變을爲하야 昭和七年 一月十四日 設置한陸軍恤兵部는 今月三十一日限으로 廢止되는結果 오는八月一日부터 滿洲事變의 恤兵에關한것은 陸軍大臣官房에서 取扱할旨를 十九日陸軍省告示로 發表하엿다

英伊海軍會議 開催實現乎

【倫敦十八日發】英國政府는 九月頃相互的正式海軍會議開催에關하야 目下伊太利政府와 妥協中인대 아마實現될것이다

八面鋒

◇汪精衛도辭任、于右任도辭任、黃郛도辭任。

◇다辭任하여도 蔣介石만은 남으면 南京政府는 남을것。

◇比率限度까지는 米國도軍備擴張、英國도軍備擴張。

◇아즉도 比率限度까지를말할은 良心의한구석이 남은셈。

◇留置場逃走者가 犯人과共謀하고 強盜團을 組織。

◇살음찌가 죽음찌라드니、巡査辭職이 警察所任든가。

八月新譜 七月廿日發賣 OKEH
一六八九 時調說 아버지靈前에 어머니여! 金陵人作 申不出
一六九〇 스켓취 海水浴場風景 申一仙 外多數 金振門
一六九一 넌센스 이러케웃어라 街頭一景 申不出作 金陵人作 申不出 申一仙
一六九二 流行歌 夜雨 江南香 伴奏·오케ー樂員
一六九三 流行歌 녹쓸은거문고 李蘭影
一六九四 新民謠 에헤라靑春 李蘭影 伴奏·오케ー
一六九五 流行曲 鈴蘭花 管絃樂團
一六九六 新民謠 젊은배사공 高福壽 李蘭影 江南香
一六九七 流行歌 붉은장미 高福壽
一六九八 民謠 新아리랑 合唱오케ー
一六九九 民謠 新도라지타령 專屬歌手
一七〇〇 雜歌 新노래가락 朴芙蓉 伴奏·오케ー
一七〇一 民謠 新밀양아리랑 鮮洋樂
一七〇二 短歌 瀟湘八景 李花中仙
一七〇三 沈淸傳 船人따러가는데
一七〇四 興甫傳 興甫自嘆歌 李中仙
定價一枚壹圓也
오ー케ー레코ード

巡査看守(講義錄)夜學도開始
巡査看守志願者는 本會講義錄卒業에 依하야合格保證○一個月의速成科及三個月의普通科로 責任付資格養成會則即送 最近巡査試驗問題集一冊無料提供(但入會者에限하야)
京城永樂町二ノ二 電本三〇三〇 朝鮮警務學會

新學期開始
簿記學生徒募集(講義錄)
一、自宅獨學에僅少한會費와短期間으로 確實한會社員과銀行員에 資格을得함
一、三個月卒業으로最新高等簿記를敎授
一、男女不問本會卒業證一枚로就職先歡待 (規則書進呈二錢切手)
京城府永樂町二ノ二 電話本局三〇三〇 第一高等簿記學會

仁丹ハミガキ
누구의趣味에도 맛도록 調劑의妙를다한 自慢의香味感觸

선북거 고무신은거북선
京城東大門外서울고무工社 電光二一五九

恩給 立替送金도可 通信契約 京城府笠井町一五〇 富國農業社

印章、名刺 廉價提供
價格通名刺 ゴム印 二十五錢 其他廉價提供
京城府淸進洞一二六 天寶堂 電話光化門二一三九〇〇 振替京城一八三〇〇

平壤支局 移轉位置
平壤府鏡齋里一〇三 (前位置通路下向二次) (二階煉瓦家)
電話一六一五番

朝鮮日報 京城販賣所 電光二一四九

醜事件이連發하야 噴火口上에선京城府

腐政解剖名色만걸고 委員會兩派로分立

朝鮮人側委員들은더욱微溫 企待못할府會員態度

경성부의추문사건은 갈사록꼬리에꼬리를이어서 마츰내 무수한회수분난을 견드럽지가라서 다시금동의오사건을 폭로하게되엿는데 이번에는 이가튼추악한 무리들의정치적소탕과아울러 경성부청 정화(淨化)를 부르짓는터인바 이에상인사회는 분개하야 이것의 규명(糾明)과 경신(更新)을 목표로나아온다는 경성부회상임위원회에서는 벌써부터 세파가갈라여가지고 싸우든끄테 흐미지근한조사안만을내여 별서 일부사회에서는의혹의눈이 비치기시작하얏다 이가티하야 경성부는 물론부정심의기관자체까지 분화구상에올른셈이다

괴사를출하야 실론백귀야행(百鬼夜行)의추태를보이는 경성부의실정을 조사검토하야 그그릇된비를 바로잡겟다고 십구일에 모인 경성부회상임위원회(常任委員會)에대하야 또한가지우수운사실이잇다 전긔 상임위원회는 십구일오후두시경에 시작하야 여섯시경까지 장시간토의한결과 마츰내십여조의 조항을결정하고 이십일부터 약십여일동안 매일오후두시에 위원실에모여서 부정을일일히조사하야 결함의원인을 조사하기로 하얏다고하는데 전긔위원회의 내용은 절대비밀에 부치는터이나 모처로부터 탐문하건대 처음에는 위원들사이의 공긔가 띄긴장하야 전 조선의 수부라는경성부의 부정(府政)이 부정(腐政)이되여서 면목이업스니 강긔와이심을 일신식히기위하야 경성부당국자에게 부정사건이 생긴과(課)의 각책임자들과 밋중요리원들을 갈어내이자는것을 주체로한 약십여개조의 사항을 제시하얏는바 상임위원간에는 여긔대하야 경파와연파의 두파로 갈리여 연파에서는 이것을 반대하고 또그들이외의 소수일파는 형세를관망하는 회색태도를가저서 위원들 자긔네끼리 장시간의 대립과격론을 남긴남어지에 결국경파의세력이 밀리고 말어서 골자(骨子)가빠진조사안이라는 미온적대책(微溫的對策)을산출하야 노코 압흐로 약십일동안 우선조사키로 한것이라고한다 그중조선인측 위원들의대부분은 태도가극히미온하야 경파에도 연파에도안붓는터로 그태도야말로 비난할바이라 한다 이따위므로 경정을 총원간 경성부회원와간담회(懇談會)에부처 여거긔서 결정되는대로 작정할의사라고 전하는데 한편직접사무당당책임자인 정전(町田)토목과장은 태전씨의 연고권만을 …

阿諛와派爭吏는 斷然一掃가上策

府議劉承馥氏談

경성부의 속출한 불상사에대하야 상임의원아닌 부회원들의의견을 들으면 다음과갓다 대경성의 실현을압두고 무엇에든지 조선의 모범이되여야할경성부가 그와반대로 얼골을못들도록되엿스니 기가맥힙니다 상임위원들이 조사를한다니 엇던방법으로 얼마나그병근을 들추어내일는지 실로우리는긔대하는바가만습니다 하여간에 국가나사회가 파쟁(派爭)이생겨가지고는 재미롭지못한것인데 경성부 리원간에도 파쟁이생겨서 차홈을하게되거나 또는아츰부터 저녁까지 웃사람의비위만 마추어 자위를연장코자하는 리원들을 한꺼번에 정리하여야할것입니다 그러하야 사의대쇄신을 식혀가지고 리원을 질적(質的)으로 향상식혀야할것입니다

糞桶挾雜事件의 關係數名또引致

金庫盜難事件에兼처서 本町署는眼鼻莫開

송두리채 떠러온뒷것이 돌려때지는듯이 의옥사건이 꼬리를물고 꼬리되는 경성부의추태를 문자그대로 추화(醜化)식혀 정말악취가분분한 금번의 소제순시인(掃除巡視人)직권남용을 중심으로한 분뇨통(糞尿桶)수뢰사건은 사건을담당한 본정서에서도 코를막고 취조에 상을찡그리는형편이어다 이십일아츰에도 관계자로 지목되는 전경성부리원 전중모(田中某)와 중송모(重松某)등외두명을 인치취조중인데 사건은 압흐로 의외의방면에 파급되어 현재경성부의중요한 지위에재직한 직원의신변에까지 그런듯가밋치리라한다 그리고 금고도란사건에 관해서도 수명의용의자를 소환하야취조중인데 이때문에 본정서사법계에서는 눈코들사이 업는지경이다 경찰에서도 단호한태도로 끗까지 저순이머치는대로 추상을소창할결심을가지고 활동중으로 본정서의활동은 더욱주목되는다

執務中에 內務係員召喚

경성부의추사건을 취조중이든 본정서에서는 이십일오후에 다시집무중인 경성부내무계원 대야행일(大野幸一)을소환취조중이다

鹽川橋代地問題에 府尹、課長意見相異

土木課長은太田氏權利重視 住民들은連日陳情

매평일번에 오십전에 빌든터를 매월상사원 바다서 물라온중간 직취를 한다고 말성이만튼염천교(鹽川橋)국유지대부문제는 지난십일경으로 계약기간이 만료되얏는데 먼저대부인 태전정도(太田政道)씨는 이에대한 그동안연고권을 내세워가지고 계약연장책을 운동중이고 한편주민측인 소상인들은 직접 자기네에 대부하여 달라고 옛들이 머더십히 날마다 경성부청으로 진정(陳情)을 하는데 여긔대하야 이달(伊達)부윤은 문제가거북하고 주민의직정(直情)을 … 운아야 그대로계속시키는 의사로 이미다내정하야노코 엇든바 이문제를노코 부윤과당무자의의견이 다른것도 한회상한현상이라한다

太田氏緣故權 無視못한다

町田課長 談

이에대하야 정전(町田)토목과장은 다음과가티 말하얏다 태전씨가 돈을드려 건물도짓고하야서 연고권이잇슨즉 승간차 취니 무엇이니하야도 그런연고권을 무시할수업습니다 이번에는 정지는것도 지휘하려니와 집세도 최고임(最高賃)을 부여서 작정하야주어서 거기 따주어서하도록 지금연구중입니다 운운

愛息두명救하고 自己는溺死

시외이태원리(梨泰院里)원예업 구번지 토목청부업자 사미경길(寺尾慶吉)은 십구일 오후네시반경에 열다섯살과 열두살먹은 두아들을 데리고 한강연안에서 투망(投網)으로 고기를잡고 잇든중 두아이가 강물에빠저 위험한것을보고 그대로 뛰어드러가 아이들은 무사하구하엿스나 자긔는손에가진그물에걸려 익사하엿다 관공산서원이 현장에 출장하야 검시를하고서 시체는 가족에게 인도하엿다

上半期小作爭議만도 昨年中總件數超過

六月까지二千四十九件에達해 原因은地主攻勢急

조선의 소작쟁의가 작년중에 천구백칠십오건에달하고 전년에비하야 일천륙백칠십오건의 격증인것은 재작년에이미보도한바어니와 금년사월 농지령이(農地令) 공포되자 그실시한뒤에는 소작료의인상(値上) 소작권의 이동이 농지령에의매일것을 예상하고 일부의 지주는 소작료의인상과 소작권의이동을 한때문에 쟁의건수는 더욱만케되엿다 즉금년은 이미륙월말 현재에 이천사십구건에 달하야 전년의건수인 일천구백칠십오건에 비하야 겨우 륙개월간에 그건수를돌파한 상태임으로 총독부당국에서 당황하야 이에대한 선후책을강구중이다 금년가을 십월부터 실시할예정이든 농지령의 실시기를 닥어서 팔월중에시행키로 제정하야 느서도 구월일일로부터 실시를빨리하고 동시에 지방에대하야는 쟁의가 안이러나도록 엄중경계를발하엿다 이가티쟁의가만흔지방은 종래단순한소작쟁의가 잇든곳이라든지 남파가틍곳도리여 가만히잇든 전남 황해도에더만히 형편인데 그원인은 지주측에서 모다권단행에출하려는데만다라고 한다

憂慮되든凶作은 今番비로免햇다

일부에홍수념려도잇다하나 南朝鮮農家大滿悅

서북조선은 비가 만히와서 수해가 만흔데 이와반대로 남조선은 비가 안와서 모를못내고 감음이심하다는 소리가 놉하지게되야 금년의 농사는 작년과반대로 평년작까지도 어렵다는말이 전하고 한편으로 총독부농림국 당국자는 남조선한발의대책으로 대작(代作)기타의 여러가지를 급히 강구하든바 수일전부터 남조선방면의 감우(甘雨)가 오기시작하엿다 이에 대하야 경무국에는 일에와가튼 전보가 뒤를 이여서 드러온다 그러나 안오든비가 넘우내리어 한편에는 홍수를 보게되엿다는 소리까지 처처에 들린다

▲慶南 부산、김해(金海)고성(固城)사천(泗川)등남해안은 아즉도 비가이십미리내지 삼십미리의 물족이다 ▲慶北 이번비로 경상북도는 충분한데 그동안한발이계속되지안흘가 념려하야 그대책으로대용작(代用作)을하려든것을 뽑아버리고 빨리모를 심는다고 ▲全羅 해안방면은 아즉도 이삼십미리가 부족한터이라고 ▲全北 이곳은거의모두충분하야 모를다내이게되엇다고

慶尙、全羅道移秧은終了

남조선네도이상에대한 農務局에들어온電報

이번비를가지고 그동안 감을든 전라남북과 경상남북의사도(四道)는 모두모를내리게 되엇는가 합예대하야 총독부농림국에 드리온보고를 보면 다음과갓다고한다

減收는未免 平年作豫想

農林局의農形觀測

한발을 념려하든 남조선에감우가 왓슴으로 흉작(凶作)은면케되엿다 그러나 모를못내이게된만큼 그수확이 줄것이며 또는 서북조선에는 수해가 상당하야 벼가 잘못자라는모양이다 그럼으로 금년의농사는 풍년을바랄수업는것은 물론이며 오늘의형세는 평년작(平年作) 일천륙백만석이내의 수량으로 줄게될념려가 잇다고 총독부농산과당국자는말한다

各地의雨量

십구일 아츰으로부터 이십일아츰까지 전조선에 비가온량은 다음과가티 그동안강물든곳에 장만히와서 감은다고 념려하든소리는 사라자고말게되엿다

▲二十日雨量 元山八미리 江陵三〇 京城一 大邱一〇〇 仁川二 釜山六五 濟州島三〇 木浦一〇 全州八二

▲十九、廿兩日 元山一一 江陵四八 京城一二 大邱一五一 仁川一四 釜山七〇 濟州島三〇 木浦二五 全州一二〇

慶北洪水念慮

【十九日午後三時警務局着電】 십구일로부터 경상북도에는 손곱아 기다리고잇든 비가오기시작하야 하천(河川)의물이 늘고 교통이 두절된곳이만타 그리고 동해중부선(東海中部線)의철도가 통치못하고 경산군하양면(河陽面)부호동(釜湖洞)은 십마등이 침수되엿는데 그동안 모내인것은 칠할팔분강(七割八分强)이 엇든것이 이번비로해서 거이모를내인다고한다

에나죽인 處女에同情

집행유예에 피고는감읍

무정한남자에게 소박을당하고 아이를나아서 우물에 내여버려죽인 시내숭이동(崇二洞)사는 처녀 천옥분(千玉粉)(二〇)은 십구일오전 경성지방법원에서 적(荻)재판장으로부터 특별히 정상을 가긍히생각하야 이년징역(검사의구형은삼년)에삼년간집행유예로 동정잇는판결을 언도하엿다 피고인은판결을 드러 집행유예란것은 감옥에서노혀 나가게된다는말입니가하고 재판장에게 물엇다 재판장이 그런것이라고 대답한즉 그는깃붐에넘처 감격하야손으로 눈을가리우고 소리를내여 한참동안 울고나서 세번네번이나 재판장에게 공손히절을하고 간수에게 끌려퇴정하엿다

奬忠壇에染病患者

십팔일오전아홉시 시내 장충단(奬忠壇)에서 일을하고잇는 시전조(柴田組)공사장의 인부세명이 발병하야 증세가 수상하다하야 진찰한결과 의사(疑似)장질부사로 판명되엿다 소관본정서위생계에서는 환자를 순화원에입원식히엿다

運動競技

서울籠球團 連戰連勝

對平高、崇中戰에

【平壤支局電話】 關西體育會와崇實體育部共同主催、本社平壤支局後援에 서울籠球團招聘戰第一日은 十九日午後八時三十分부터 崇實體育館에서開催한바 待望의大籠球戰을보려고 모혀드는觀衆으로超滿員의盛況을이룬가운데 꺼잉은進行되여 다음의戰績으로 서울籠球軍이 連勝하엿스며 今二十日밤에는 서울籠球團對全平壤選拔軍이 對時케되엿다

서울 40 1624 ⁝ 147 21 平高

서울籠球團對平壤高普戰은 十九日午後八時三十分부터 朴元圭氏審判下에 開始한바 結局四十對二十一로平高軍敗하엿다

서울 43 2816 ⁝ 1022 32 崇中

서울籠球團對平壤崇實中學戰은 當夜九時三十分부터 金光烈、(?)兩氏審判下에開始한바 前半戰에 崇中軍二二對一五로 斷然리ー드하야 滿場觀衆으로 하여금唖然케하얏드니 後半에드러가서울軍前半의不振을恢復하야 드되여四三對三二로서울軍이 逆勝하엿다

都市對抗野球 十六代表決定

大每主催、都市對抗野球各地豫選은 十七日까지에 全部完了하엿는데 左記十六代表가 八月五日부터 東京神宮球場에서 覇權을爭하게되엿다

京城(龍鐵)、新義州(?)、名古屋(名古屋)、仙鐵(東北)、全大宮(北關東)、札鐵(北海道)、新潟콘마ー샬(北陸)、大鐵(吹田)、豊岡老童(東海)、米子鐵(山陰)、東京倶樂部(東京)、全臺北(臺灣)、八幡製鐵(九州)、滿洲倶(南滿洲)、全神戶(神戶)、全橫濱(橫濱)、全大阪(大阪)

떼杯인터ー존 ―米濠의決戰― 米國이有利

廿一三四日에

떼비스컵戰米인터ー존 米國對濠洲의決戰은 明廿一日부터 廿三、廿四日의三日間 『윔불든』庭球場에서 豫定대로 擧行할터인바 米國은 『옷드』『스리ー펀』『롯드』의 四名이 出場케되엿스며 이에對한濠洲選手는 老將『크로포ー드』『퀴스트』『맥그라스』等을 先鋒으로 起用할것임으로 戰前의豫想을不許하나 米國은 지난『윔불든』庭球大會의 戰績을보아 複式이 斷然優勝함에 反하야 濠洲는 單式이 多少强味를보이고잇지만 果然『크로포ー드』가 二勝을할는지가 疑問이다 그럼으로 米國이 濠洲를 그대로 複式에이긴다면 인터ー존에서 米國이 優勝하야 來七月廿八、卅、卅一의 三日間 亦是윔불든 코ー드에서 昨年優勝國인 英國과 榮光의 떼비스컵爭奪戰이 展開될것으로 豫測된다

培材庭球部 光州、水原遠征

培材高普校庭球部一行六名은 張龍河氏引率下에 二十一日午後二時十五分 京城驛發列車로 水原에서열리는 庭球大會에 參加할터이라하며 其後光州에도遠征할터이라한다

▲選手 金容善 金麟模 李秉稷 洪柱商 金炳奭 李秉稷

永登浦서열릴 畿湖蹴球 廿一日出戰

【永登浦】 永登浦體育會主催와 本社始興支局後援의 第一回畿湖蹴球大會는 來七月廿一日、廿二日의 兩日間 永登浦麥酒會社運動場에서 開催할터인바 지난十八日 正午까지 接受한 參加團體는 京城市內와 十一郡에서 總數二十一團이 出戰할터이라는데 地方團體의 主催로서는 超記錄의 盛況을 이룰것으로 期待된다

鐵窓生活三年에 "金民友"完全變色

京城法院에열린高景欽公判 條理캐서轉向을自辯

『칼프』동경지부관계사건연창 작가 김남천(金南天)(三四) 고경흠(高景欽)(二五) 김삼규(金三奎)(三二) 원동일(元東一) 김철환(金鐵煥)(三三)등 二 황학로(黃鶴老)는보석중사망=네명에대한 치안유지법 밋출판법위반 피고사건의공판은 이십일오전열시에 경성지방법원에서 산하(山下)재판장 좌좌목(佐佐木)검사당입 신태악(辛泰嶽) 원택연(元澤淵) 합전(合田) 변호사의 렬석으로개정하엿다 김남천은 보석중으로 전북전주(全州)에서 올라와서 출정하엿고 다른피고인세명은 구속으로 출정하엿든데 모다몸들이 건강해보엿다 방청석에는 멀리제주도(濟州島)에서 올라온 고경흠의 고모(姑母)이고 또한양모인 고씨(高氏)를비롯하야 피고인들의 친척친구들도 자리를 차지하고잇섯다 제일먼저 고경흠에대한 심리를시작하엿는데 그는 류창한일본말로 동경에처음건너가서 문학에 취미를가젓다가 차차현사회조직의 결함을 인식하게됨에따러 『부하린』의『유물사관(唯物史觀)』『엥겔스』의 『반(反)듀링론』、『맑스』의 자본론(資本論)등을 읽게되여 공산주의리론을 견지하야 점점실천적으로 공산주의운동에 투신하게 되엇다는 경과를말하엿다 그다음으로 약한시간동안 그는 고향에잇는그의어머니의 간곡한훈계에 끌려 또는 삼년동안감옥안에서 사색한결과 『맑스』주의에서 방향을밧구게되여 결국 개인주의적견인력(牽引力)에 끄을려서 인도주의(人道主義)로 전향하게 되엇다는것을변설하고 또종교(宗敎)에 귀의해야 될필요를 늣겻다고말하엿다 고경흠의 이상과가튼 장황한 전향리론을 진술하는데 대하야 그의 뒤편에안저잇든 다른세명의 피고인들은 자못진정한안색으로 눈을깜작깜작하면서 귀를기우리고 자못주의해 듯고잇섯다 고경흠의 법정에서 하는진술을듯고 재판관이나 경관이나변호사들도 그의 조리를캐는변설에 귀를기우려듯고잇섯다 오후두시반에 공판은 속행하기로되엿나 한때김민우(金民友)의 일흠으로 좌익전선과 리론을지도하고잇든 그가 오늘법정에는그가튼 변설을한것은 주목되는일이다

幽靈教唱導 稧金을橫領

三淸洞圓覺玄元敎主 鍾路署에서檢擧取調

시내종로서 보안계에서는 십구일아츰 시내 삼청동(三淸洞)사번지에 본부를둔 원각현원교(圓覺玄元敎)교주 사직동(社稷洞)이백팔십번지 원한국시대 검사 김영선(金永璿)(五四)를소환하야 엄중취조중인데 사건의 내용을들으면 그는작년에 불교에류사한 천긔교단을조직하고는 한편으로 계와비슷한 상호보조기관을맨들고 무지한교도오천여명으로부터 수천원을증발하야 그절반은소비햇다고하며 최근에와서는 당국의환심을사기위하야 소위만주사변순국군경장졸영령위안탑(滿洲事變殉國軍警將卒英靈慰安塔)을 세운다고하고는 다시민중으로부터 금품을징수하려고하엿스며 또한관계관청관리에게 뇌물을주려고한것이 모다탄로된것이라한다

餘裕잇는家庭의 婦女로窃盜질

근처집애더리고단니면서 本町署에잡혀取調

친정과 시집이상당한 가정이오 더구나 그남편이현재 시내모전문학교에단니고잇는사람의안해로써 이웃집게집아이를 데리고다니면서 좀도적질을 하다가현장에서 붓잡힌묘령녀자가 잇다 그는시내숭이동(崇二洞)리남순(李南順)(假名)의처 리영애(李永愛)(二九)(假名)로 삼사일전에 진고개구경을 나왓다가 본정(本町)이정목 모양품점에드러가 물품을훔치는것을 현장에서 점원이발견하고 소관본정서에 고발체포되엿다 동서에서는 범인이산후 한달밧게아니 되는것과 또그남편의 명예를 존중하야 불구속한채로 그의친가에가서 머물러 잇게한후에 매일 호출취조를 하는중인데 이십일 오전열시경에는 그친정모친 리씨(李氏)도 중인으로 범인과가티취조한다

天氣豫報

曇時時小雨

優勢한颱風은 徐徐히西北西로進行하야 南中國內陸으로들어오려고하는中이나 或은北西로轉向할런지도 알수업다 高氣壓은 日本南海上에서 오호쓰크海로부터 日本海를거처 半島로擴大되고잇다 中部以南은비가오고 其他는흐리고 明日도天氣가조치못하다

昨日最高 二七度二 今日正午 二一度四

病後恢復期·産前産後에特効

五大醫學博士推奬

蔘茸精(삼용정)

休養의夏節은왓습니다 療養避暑 旅行에 携帶와 服用에 簡便하고 效果가 卓越한 蔘茸精을 勸하나이다

本劑는漢方補藥으로高貴藥이오現代醫學界에서 重大視하게된人蔘鹿茸과洋藥으로서의補血强壯强心營養劑數種과를最新學理에立脚하야完全히結合케한理想的製劑로서(醫學과藥學 처마시요) 現今名聲이 籍籍한五大醫學博士의推奬을맛게된新藥입니다 本劑는小量으로 效果가偉大할뿐아니라 消化器를勞치안코 迅速히吸收同化되여榮養을 佳良케하고新鮮한血液의補給을促進하야血色을조케하고體重을增加케하며體質을根本的으로改善합니다。故로病後恢復期에나病中衰弱時에나産前産後衰弱時에此를服用하면其效力이 透徹하야 元氣의恢復이迅速케됩니다。其他小兒의榮養不足發育不完全과精力減退와諸虛弱과食慾不進、命名할수업는衰弱에가장適應합니다。

【主効】 精力減退、諸般의貧血、生殖器衰弱、神經衰弱、肺結核、腺病質 胃腸病諸症、榮養不足、小兒發育不進、脚氣心臟諸病、四肢冷感、心悸亢進、食慾不進、遺精多夢、婦人諸病、諸病後恢復期、心身疲勞其他諸般의衰弱及虛脫症及鐵劑를必要로하는諸症에特効함

二五〇瓦入三圓 五〇〇瓦入五圓

●說明書請求次第無代進呈 此書一讀은 健康의鍵이오 醫藥의常識이됩니다

京城府授恩洞三二 總發賣元 朝鮮商會 電話光化門一七八五番 振替京城一〇三八六番

年久한체증과속병에

ナロー(나로)

본제는 다년의연구와실험에의하야 완전한 고급위장약으로서 그의작용과 명효과가특히적절함으로 여하한중증이라도 一二주일만계속복용하면 효험을볼수잇스며 급성의위장병쯤은 복용즉시에효험을볼수잇읍니다 그리고 고귀약만을 배재한만치 습관성이업고 위벽을해치안코 흡은부작용이생기는일은 절대업는 안전제이므로 안심하시고 복용할수잇습니다

效能=急慢性胃腸カタル●胃酸過多症●胃アトニー●神經性胃擴張●胃下垂症●胃潰瘍●食慾缺乏症●消化不良●其他慢性胃弱●腹痛●嘔吐等胃腸病一切에特効

藥價=三日分五十錢●七日分一圓●十五日分二圓●三十二日分四圓

적백대하 월경전후 복통요통에

雙帶錠(쌍대정)

상대정은다년의연구와실험을거듭하야 『이만하면문제업다』하는 책임감을가지고 비로소 발매하기시작한 적백대하증●월경전후 복통요통●두통●경도변색등제증에 근본적치료약입니다 본제는 동양의학의신비와 약효를 과학적으로리용하는동시에 양약의고귀약을 배제한것이니 즉한약●양약의 각자의 특점을쏙빼여서 의치적으로 림상적으로 완벽을기하야 약효의위대한것을 제조자로서 절대자신하는바입니다 따러서 상대정복용과동시에 복통이제거되며 차로 대하물이업서지고 두통●요통등의 부대병증이 소멸되야 운권청천의 건강한 몸이되는동시에 업는아이도잇게되여 부부애의근본이되게합니다

主効=赤帶下●白帶下●月經前後腹痛●腰痛●頭痛●經度變色症等

藥價=一週日分二圓●二週日分三圓五十錢●三週日分五圓

림질최강력치료제

トリパリン(도리파링)

本劑의獨特한四大醫治作用=殺菌作用●防腐作用●收斂作用●利尿作用이 獨特한만치 本劑服用과同時에 患部에繁殖하여잇든 强烈한淋菌도殺菌作用에依하야 놀나울만치 死滅하며 收斂作用으로 患部에藥力이 完全히包圍하며 防腐作用으로 患部의侵害를防止합니다 그리고 利尿作用에依하야 不絕히小便이排泄되며 同時에 患部를洗滌하며 殺菌作用을協力하야 內外挾攻을하는셈이니 如何한猛毒性이라도 滅殺케되야 著効를보게됩니다 그뿐아니라 本劑는東洋人더욱 朝鮮人의體質에 適切有効하도록 配劑한것이므로 다른淋藥에서 보지못할効果를볼수잇스며 同時에 トリパリン의 價値를알수잇게될것입니다。

主効=急性淋疾●오종소래●尿道カタル●膀胱炎●淋毒性副睾丸炎(산증) 睾丸炎等 淋毒性諸症에有効

藥價=一週日分一圓五十錢●二週日分二圓●三週日分五圓 各地有名藥房에서販賣합니다

總發賣元 朝鮮商會

藁人形을埋葬코 保險金一部詐取

演劇의主人公은方今服役中 假死者生還으로發覺

【木浦】 보험금(保險金)을탐내여 생명가튼 사람을죽엿다고 연극을꾸미어 보험금일부를 차저먹은지열년이지난후소위죽엇다든사람이 불연나타나서 인근사람들로하여금 유령이라고 놀내게한사실이 경찰에 탐지되여 취조한결과 보험금을 사취한수단에위로 판명되여그범인은 법정에나서게되엿다 이연극의 주인공인 전남무안군 삼향면임성리 김봉경(全南務安郡三鄕面任城里金奉卿)(三四)은 자긔의처리귀윤(李貴允)(三六)이가 포병과 임을긔회로소화팔년이월경에동양생명보험회사에 오천원의 보험계약을하고 동년삼월경에는 애국생명보험회사(愛國生命保險會社)에 이천원을 계약한후 동양생명회사외교원조소열(外交員趙小烈)과 계약금의배당을밀약한후 김봉선의 실형봉근(實兄奉根)과 상인이공모하야이왕부터리귀운의병을수차나치료하든 목포부내 모의사(木浦府內某醫師)를속여 사망진단을내여가지고 미리부터 준비하야두엇든 집(藁)으로만든인형을 리귀운의 죽은시체 처럼관속에너허 친지친우 수백명의호상으로 성대히장례를 거행하야 공동묘지에매장하고가족가티보험금일부를 사취하엿다한다 김봉선은 자긔처 리귀운을 다리고마주방면으로도 떠나가서 류랑생활을하다가 소지금을다소비하고 다시 경성으로 드러왓스나 생활이궁박하든끄테 금년삼월경에 강도피고로 경성지방법원에서 오년징역을 밧게되여 리귀운는녀자의몸으로 더욱생도가 곤난하야 하는수업시 금년오월경에 고향인전긔무안군 삼향면 임성리에와서잇든중 죽엇든 녀자가다시 살아왓다고 소문이자자 하자경찰이 탐문하고 조사한결과보험금사기사건이 판명되여 전긔관계인들을 검거하야 엄중취조한후 지난십칠일에 검사국으로넘겻는데 당국에서는 원간서대문형무소(西大門刑務所)로부터 주범김봉선을 압래할터이라는데 공판일은 보험금사취와 [illegible] 일반은 비상한주목으로 공판을기다리고잇다한다

力技團告別大會

時日과場所를變更 —廿二日於金千代座—

【平壤】 긔보=서평양력기단(西平壤力技團)에서는 과거 삼개년간 연마숙련한 력기(力技)철봉(鐵棒)씨ー커스등 기예를 일반에게 공개하는일방선전보급을 목적으로 조선내지는 물론멀리만주각지에까지순회하면서 력기대회를 개최하기로되여 고별대회(告別大會)를 본사평양지국 후원하에서 개최하기로한바 좀더성황을 희망하여 시일과장소를 변경하게되여 이십이일오후 팔시부터 부내수정(壽町)금천대좌(金千代座)에서 개최키로 되엿스며 입장료(入場料)는 삼십전균일로하엿는데 본보독자에게한해서는반액인십오전으로우대키로 되엿다 한다

十七戶借家人에 家屋明渡提訴

事態의進展을注目

【平壤】 평양부내고림리문치선(文致善)은 부내교구정(橋口町) 선우인여(鮮于仁汝)외십륙명을상대로가옥명도(家屋明渡)와 손해배상청구소송을 평양지방법원 민사부에 제출하엿다는대 원고는지난이월뒤의소외(訴外) 정홍용(鄭洪溶)에게서교구정에잇는조선식건물십칠호를매수하고 피고들에게대하여 수회나 가옥의명도를 요구하엿스나 피고들은 한등리유도업시 의연건물을 점거하고잇서서 원고가사용할수업슴으로 매월 일평에대하여 십오전식의 손해배상을지불하라는 것인데 차가차지문제에대하여 말성이만흔최근 평양의 사건인만큼 금후의향정은주목되는터이다

料理店、카페에 麥酒價格統制

【元山】 원산서에서는과반시내각료리점 카페의맥주가격의등원을위하야각도시의맥주가격을 조사수집하엿든바 근간 이조사가끗남과동시에 맥주가격을 레스트란드카페에잇서서는한병에사십오전으로통일을단행하도록명할모양이라고한다

寫眞 興風夜學祝賀式紀念撮影(右)講師李林桂氏(左)吳德泳氏

白蔘商報團束 不正商人을退治

【開城】 개성에는고려백삼의 중선판매업자가 팔십여명으로 매일상보를 발행하는바 재래에는 상보에다가 경제、정치기타여러가지 시사문제를 게재하는 페단이잇섯는데 압흐로는 이러한것을 게재하면 개성경찰서에서는 출판법위반으로 단연처단키로 되엿다하며 도자긔상회에 전화번호를인쇄하여 고객을 속이거나 상표등록을 하지도안코 등록상표니 전용상표니 사용하야 고객을속이는 부정상인에 대하야서는 압흐로 단연처벌하려는데 일반 백삼종신판매업자는 압흐로도주의하지안흐면 큰봉변을하기도쉽다고한다

酒價引上紛糾

釀造業者는廿錢引上決議 販賣業者는이에反對

【大邱】 대구세무서관내조선주제조업자들은 지난 십오일경에대구에서 협의회를열고 이번증세(增稅)로 ㅅ과 쌀갑이 빗싸진것을 구실로하야 주한말에 종전에 일원칠십전식하든것을 이십전인상하야 일원구십전식 으로정하고 이십일부터 실시한다 발표하엿는데 이에대구조선 음식점조합에서는 십칠일오전 십일시에원정이정목동조합사무소에서 긴급의원회를 열고협의한결과매두에 금십전식 인상하는것은승인할수잇스나 이십전식 은절대로승인할수업스니 십전 인상을교섭하여보기로하고만약불응하는때에는 탁주판매를 철폐하기로결의하엿다

朝鮮의第一名山 智異山探勝團

本社南原支局主催로 —來八月十三日出發—

【南原】 본보 남원지국 에서래팔월십삼일을 긔하야 조선에서제이대산인 지리산(智異山)을탐승코저 단원을모집 하기로되바 이제그지리산은 어떠한산인가고 잠간소개하면 다음과갓다=백두산(白頭山)이북국산맥중왕(北國山脈中王)이라면、지리산은 남국산맥 중왕일것이다 백두산하 압록강재목이 무진장인만치 지리산의 재목은아즉도 처녀림그대로 무진장이요 경상남북양도와 전라남북량도를 내려다보며 수십만촌락민을 포옹하야 원시적생활긔분을 남기여잇는곳이 이곳이다 긔후는춘추의별이그리 적고 동하(冬夏)의구별이잇을 뿐이라는데 지리산중에는 팔십여종의꽃이 일시에 만발한다하며 하절(夏節)에는 비한비열해서피서지(避暑地)로적의하야 멀리서 오래부터서양각국사람들이가옥을건축하고서양촌을이루고 잇다한다 그리고경치조흔곳마다유명한사찰(寺刹)이잇으니 천은사화엄사칠불사 쌍계사 실상사(天隱寺 華嚴寺 七佛寺 雙溪寺 實相寺)등이 잇스며 자고로그실치를알지못한 청학동(靑鶴洞)이며 최고운(崔孤雲)선생의 세이암(洗耳巖)과세석평전(細石平田)을지나서칠불사아자방(七佛寺亞字房)등그명승은 실로매거키를능하다 물론다방면으로 만흔흥모가 잇슬줄 아나특히하긔휴가를응용하야 일반학생(學生)에게 긔대한 바인즉금번이긔회를일치말고좌긔규정을참고해서참가하기를바란다 고한다

記

一、旅程 自八月十三日至十八日

一、旅費 每人當五圓

一、申請期日 八月十二日까지

一、出發地點 本報南原支局前

安岳少年斥候隊 創立十週紀念式

【安岳】 「일일일선」「사회봉사」「항상준비」등을표어로한안악의소년척후대는 지난 삼월십일이 창립긔념일로 그시에는특별한사정으로 긔념식조차 거행치못하고 오는 칠월삼십일일로 긔념식과 뽀이스카웃트연극(實演劇)을개최하리라한다

蓮井簡易校開校

【松禾】 송화군연정면에는송화공보에 부설된간이교(簡易校)를설립코자 준비중이든바지난십칠일 송화군수를 비롯하야유지삼십명의 참석하에 개교식을 성대히거행하엿다는데 교실신축할동안은 련정면오천리 예수교 예배당에서 림시교수하리라한다

全朝鮮個人庭球大會

廿二日木浦에서

【木浦】 목포체육협회와 목포운동협회(木浦體育協會,木浦運動協會)양단체에서는 금월이십이일에 전조선 개인정구대회를 본보목포지국후원하에 개최하기로되바 준비위원제씨는 준비에 매우분망중이라한다

平壤의道路舖裝

工費起債認可(十七日附)

【平壤】 평양부의 포장도로(鋪裝道路)긔채십구만원은 칠월십칠일부로 인가되엿다 평양부의 간선도로 포장공사는 금후이개년 계속사업으로 금년은 십만원 명년은구만원을지출(支出)하여 금년도지출은 십만원중 일만일천원은 수익세(受益稅)로그남어지는부의부담으로 되엿는바이번시공할 구역은평양역전(平壤驛前)에서 평원교(平元橋)까지의궤차선로인데 부이다

그런데 포장도로 공사와병행시공되는 궤차궤도의 포장비십만원은 별개로 계상되여잇는터이므로 평양부의 도로포장비는 금명년을 통하여 이십구만원이되는터이라한다

本報讀者優待

【松禾】 방금송화수교여관에서흥행중인 태천곡예단은 본보독자에게 한하여관람료를삼할할인하여관람케한다고한다

金塊密輸事件 文鳳祚等言渡

一年半、四個月役言渡

【新義州】 금괴밀수출금아편취체령위반범문봉조(文鳳祚)강명흠(姜明欽)양인에관한판결언도는지난 십칠일신의주 지방법원에서죽석(竹石)판사로부터문봉조징역사개월 (미결통산삼십일) 강명흠징역일년반을언도하엿다한다

長淵興風夜學 講習所로認可

去十七日祝賀野遊會開催

【長淵】 장연흥풍회야학교는십오년의 장구한 력사를가지고 이래 읍내무산아동교육의 유일한긔관으로서 실로그공적은 막대한바 지금까지 인가가업슴으로 곤난이막심할뿐아니라 일반이유감으로 생각하여오든바 지난십이일부로 인가지령이와서 학교당국과 일반사회에서 깃붐을 금치못하는바 학부형측에서는 지난십칠일에 학생일동과학부형들이 축하야유회를 성대히개최하엿다하며 동강습소의 강사리림계(李林桂)오덕영(吳德泳)량군은 겨울치운밤 녀름더운밤을 수년귀부터 매일가리교수에 진력함에 대하야는 일반의 칭송이자자하다한다

碎氷船設置案

南浦有志活動

【鎭南浦】 진남포부에서는동긔결빙긔에 입항하는 긔선의위협을 제거하는일방 선박보험료의인하를 도모코저쇄빙선(碎氷船)상설의필요를늣겨 수년래맹렬한 운동을하여오든바 래년도총독부예산편성을 압두고 진정코저 방금유지 리종섭(李鍾燮)씨외사인이 상경하야 각관계자를방문하고 진정하는중인데 동시에 제삼긔축항대확장(第三期築港大擴張)계획도 진정하리라한다

懸賞入選小說 마음의太陽 (五十五)

玄卿駿 作 金熊超 畵

그늘에피는꽃(一)

「어머니 나좀 혜경의집에갓다오겟서요」

하고 경순이는 들안해서 빨래를 벌고잇는 숙희에게 일넛다

「오냐」

숙희는 돌아다 보지도안은채대답하엿다

경순이는 새옷을 가라입고집을 나섯다

중간에서 볼일을 잠시보고혜경의집에 도착하니 혜경이는맛침 낫잠을 자다가 경순의신발소리에 놀나일어나며

「언니오세서요」

하고 흐트러진 머리를 쓸어언젓다

「낫잠은 무슨 낫잠이냐?」

「너무도 곤해서 안제 박금누엇서요」

「못쓴다 낫잠자면 사람이째운다」

「어서 안즈세요」

경순이는 한쪽구석에 고리짝들이 싸혀잇는것을 보고 고향갓다던 혜경의애인이 온줄을 직각하엿다

「누가 오섯니?」

「그이가 어적게 오셋서요」

혜경이는 미소를 띄우고 대답하며 경순이게서 무슨말이나오는가 기다렷다

「그러니?퍽 반갑겟구나」

「반갑구말구요 그럿치만 곳가신대요」

「언제?」

「래일밤에 떠나신대요」

「왜 그러케 속히니?」

「저쪽일이 밥부대요 벌서개학일시자가 한달이나 지낫다나요?」

「퍽 섭섭하겟구나 래일밤엔 경성역이 리별의눈물로 떠갈지경이겟구나」

「아이 언니두」

「그럼 옷구 갈나질까?」

「그러구말구」

「가는님 마음을 섭섭하게마느라구?」

「아이구 망측해」

하며 혜경이는 경순의 넙적다리를 꼬집엇다

이때 박게서 신발소리가 낫다。

그는 혜경이와 경순이가 안자서 이야기하던 혜경의애인이엿다

그는 무심코 들어오다가 낫몰을 녀자가 안즌것을 보고 주춤거렷다

경순이는 어쩔줄을 몰으고 한쪽에 피해섯다

「들어오세요 허물할 사람이 아니에요」

하고 혜경이는 우수며 말하엿다

그는 주저하다가 방안에 들어오며

「실례합니다」

하고 경순이와 정면으로 마조첫다

순간—

그의눈은 둥구러케 되엿다 확실히 놀난표정이엿다

경순이는 그모양이 이상하엿지만 몰우는체하고 그저 허리만 굽혓다

자리를 정하고 다안즌다음 혜경이는 둘을 소개하엿다

「제가 늘 이애기하던 김경순씨애요 그리구 이쪽은 윤철수씨」

하고는 그만 앗가일을 생각하고 탁 우서버렷다

「선성은 만히 들엇습니다만 이러케 늣게 대하여서 황송합니다」

철수는 경순의얼골을 뚜러지라듯이 처다보앗다

경순이는 갓득이나 혜경이가 웃는바람에 옹색한데다가 렴치를 불고하고 처다보는그의 눈ㅅ살에 두뺨이 녹아내리는것 갓하엿다

혜경이도 웃다가 넉업시보는철수의모양에 우숨을 멈추고그를 주목하엿다

철수는 연방 처다보다가도 괴밀코 무슨일이나 잇는듯이고개를 기웃거리며 그무엇을 생각하고 잇섯다

「저 실례올시다만」

하고 철수는 마츰내 입을열엇다

「인재 명함을 뭐라구 하시던지요?」

경순이는 반사적으로 그의얼골을 처다보앗다

「김경순이라구 합니다」

「김경순?」

하고 그는 입속으로 중얼거리다가

「저 김경호씨라구 아닙니까?」

「네?」

경순이는 넘우나 의외의말에 실신할 지경이엿나

「아십니까?」

그도 놀난듯이 반문하엿다

精粹한淡色 高貴한薰香 발느기조흔

ラブミー白粉 淡肌色

三十五錢

東京 奧住商店

警鐘을울니는森林과燃料

燃料大問題를 斷然一擧解決하자

燃料消費絕對節約、溫突溫度自由調節等

溫突有史以來의創造的發明인

九功竃(구공료)突然彗星가티出現!!!

斯界의權威洪友松先生發明

特許願第九八九九號 九功竃

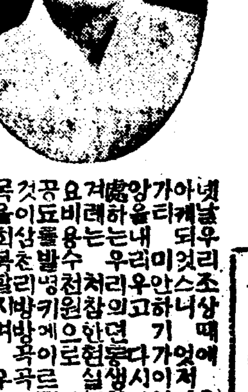

發明者 洪友松先生

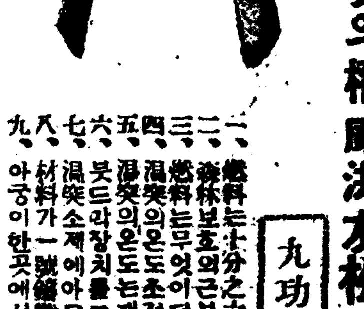

九功竃의九大功效

一、燃料는十分之六以上이경제됨니다

二、森林보호의근본이됨니다

三、燃料는무엇이던지조슴니다

四、溫突의온도를조절을마음대로함니다

五、溫突의온도는재래에비하야강렬하고도오래동안지속됨니다

六、붓드막장치를그대로리용함니다

七、溫突소제에아모불편이업슴니다

八、材料가一號鐵鑄임으로十年以上을쓸수잇슴니다

九、아궁이한곳에서한달경제하는돈으로충분히사게됨니다

發明者의말

[illegible]

一、地方特約店募集 ‖ 一郡一店制限返信料添付照會經營內容書送呈

二、男女外勤行員募集 ‖ 一個月最低三十圓以上乃至百餘圓收入確實 男女間二十歲以上 活動家로서履歷書持參每日午前中來談

三、工手兼配達採用 ‖ 勞働者出身、身元確實한者로서保證金拾圓、每日午前中來談 自轉車所持者若干名採用

四、開業紀念割引 ‖ 本月末日까지定價一割引特別提供함니다

五、販賣責任保證 ‖ 裝置使用後功效업슴을發見하실때는 現品引換으로 代金을返呈하는等絕對의責任을保證함니다

定價	
小木	一號 [illegible]
中木	二號 [illegible]
大木	三號 [illegible]

寸法 上部直徑	
小木	一號 一尺二寸 二號 五五
中木	一號 一尺六寸三 二號 〇六
大木	一號 二尺九 二號 〇〇

九功竃本舖 京城府孝悌洞二四八 鍾路五丁目停留場前 同和洋行 電話光化門一四四八番 振替京城二三一四〇番 電略(ト)又는(화동) 工場 京城府孝悌洞一三〇 電話光化門九四八番

●工夫中 ノーシン(노ー신)●

머리가 옥신옥신하며 머리가 명하야 工夫가 안되는 때는

◆울화가 생기시요 [illegible] 藥店에서 ノーシン [illegible]

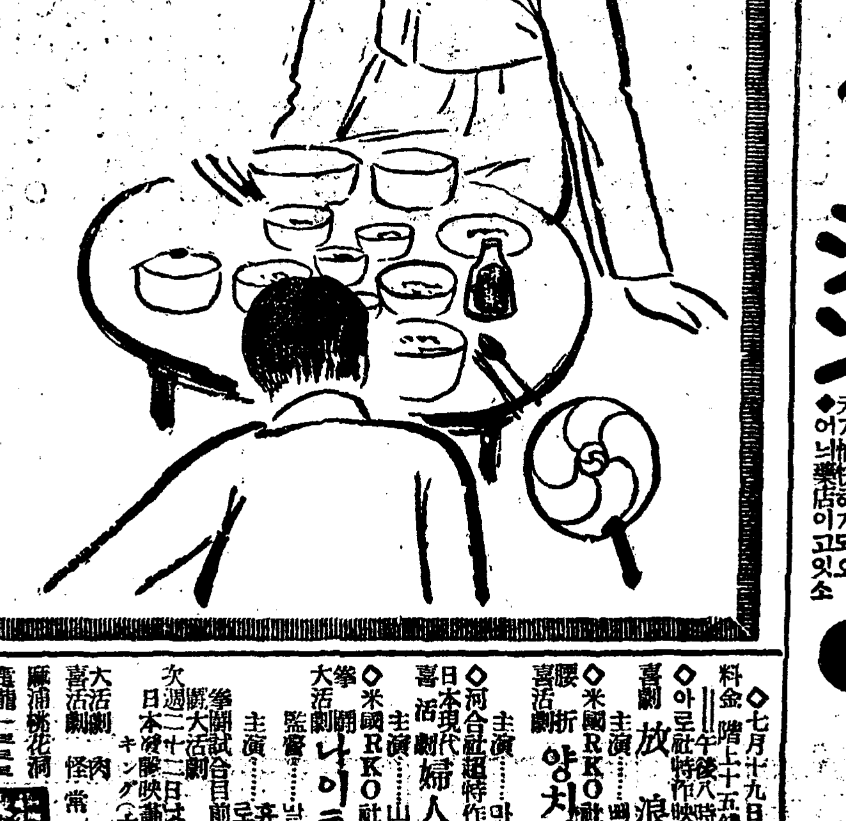

식후의 유쾌 근강의근본

음식을 맛잇게먹고 난후에 유쾌도 각별하지만 이런식사는 근강의근본이된다

味の素(아지노모도) (登錄商標)

李王家御用達 味の素本舖 株式會社 鈴木商店 7—V

製菓業者의 眞實한伴侶는!!

各主要地에 在庫品豐富

GOLDEN GLUCOSE

黃金飴

發賣元 三菱商事株式會社

製造元 日本穀產工業株式會社

朝鮮營業所 平壤東拓ビル 電話一四七三番

下記兩處로照會하여주시면到着次第로見本及價格其他詳細를回答해드리겟슴니다

피부病의良藥

尾澤 全治水(전치수)

一般피부病特히 ●땀띄●옴●무좀●음부습진●버짐●[illegible]

藥價 ¥0.20 ¥0.30 ¥0.50 ¥1.00

到處의藥店에有

東京神田區小川町 [illegible] 尾澤商店

讀者利用欄

尋母 二十年前에京城府下上洞에서出家後、滿洲方面에居住云云 姓李氏今五十歲(아실만한분은朝鮮日報廣告部로通知하시면厚謝하겟슴) 子 임요한(二十一歲)

文檢 理科受驗準備中인바文檢理科中何部든지通過하신諸先生의指導와相互援助를渴望하오니 書信하시기伏望 京城府峴底洞四六ノ二〇〇 朴柱鉉

各種 藥種雜誌及洋酒等의商店을讓渡코저하오니有意者는即時來談 價格은六百圓 京城府唐珠洞六三 新味堂 安義鎬

賣家 價格六七千圓 空氣조코 閑寂하고交通便利한 洋鮮折衷文化住宅 坪數間數及價格詳細는 京城西大門局私書函二二號로通知하시오

◇七月十九日밤부터公開 料金 階上十五錢 階下十錢均一 午後八時半始映

◇아로社特作映畫 喜劇 放浪者 全二卷 主演 빠리·위스트氏

◇米國RKO社特作映畫 喜活劇 腰折 양치기、뽀ー린 全六卷

◇河合社超特作無聲映畫 主演 마크도라일氏 山縣三郎氏 日本現代喜活劇 婦人과拳鬪 六卷

◇米國RKO社特作全發聲映畫 大活劇 拳鬪 나이트進軍 全七卷 監督 [illegible] 主演 로이드레보아氏

次週二十二日부터 爭鬪大活劇 日本發聲映畫現代劇 キング(大王)萬歲

大活劇 肉彈 喜活劇 怪常한秘密

麻浦桃花洞 電龍一三三 桃花劇場

當ル十八日大公開 忽如半島映畫界に投ずる文豪菊池寬の問題の名小說獨占映畫! 見よ若人の腦を高鳴らす豪華篇

特別破額料金 大人三十錢 小人二十錢

新興キネマ初夏超弩級作 雜誌講談俱樂部所載 文豪菊池寬原作 新鋭田中重雄監督

妖麗 全十二卷

中野かほる●由利健次●桂珠子 一條桂子觀演 荒木忍●松本泰輔● 冲本映子● 生方一平助演

新興キネマ超特作 原作 八尋不二 監督 曾根純三 轉向第一回 日本の透明人間

猿猿佐助 全十卷

尾上菊太郎主演 小金井勝共演 瀧鈴子●五十鈴桂子●一條桂子 泉清子●衣笠淳子●阪城大輔助演

米國ヴァイタグラフ社提供 パスターキートン監督

天晴れキートン

迷探偵 全五卷 パスターキートン主演

永樂町一 電本局一二四 中央館

今年上半期朝鮮貿易 新最高記錄을出現 (下)

輸出入總額四億五千萬圓

今年上半期의 輸移入中 重要品價額을 보면 粟八百六十萬九千百四十五圓으로 前年보다 四十六萬七千六百九十圓增 大豆二百十九萬四千二百二十二圓으로 前年보다 二十九萬千八百四十四圓增 砂糖三百二十七萬二千百二十二圓으로 前年보다 二十八萬八千九百八十二圓增 葉煙草百五十四萬八千三百八十六圓으로 前年보다 百二十一萬三千百六十八圓增 燈油二百七十六萬三千百九十圓으로 前年보다 二百四萬四千六百七十圓增 綿織絲四百七十四萬六千六百二十圓增 機械類七百三十七萬八千四百三十五圓으로 前年보다 二百五十四萬四千百五十二圓增이다

(以下單位圓 △減)

品名	今年	前年
米及正租(數量石)	[illegible]	[illegible]
粟(數量石)	[illegible]	[illegible]
大豆	[illegible]	[illegible]
小麥粉	[illegible]	[illegible]
砂糖	[illegible]	[illegible]
淸酒	[illegible]	[illegible]
麥酒	[illegible]	[illegible]
葉煙草	[illegible]	[illegible]
揮發油	[illegible]	[illegible]
燈油	[illegible]	[illegible]
爆藥	[illegible]	[illegible]
安全성냥	[illegible]	[illegible]
繰綿及打綿	[illegible]	[illegible]
綿糸絲	[illegible]	[illegible]
生糸市生絲等	[illegible]	[illegible]
及生細布	[illegible]	[illegible]
綿金巾及晒綿布	[illegible]	[illegible]
白木綿	[illegible]	[illegible]
진스及大綾布	[illegible]	[illegible]
綿縮布	[illegible]	[illegible]
其他綿織物	[illegible]	[illegible]
中國麻布	[illegible]	[illegible]
毛織物	[illegible]	[illegible]
絹織物	[illegible]	[illegible]
紙類	[illegible]	[illegible]
石炭	[illegible]	[illegible]
세멘트	[illegible]	[illegible]
레일	[illegible]	[illegible]
陶磁器	[illegible]	[illegible]
鐵管	[illegible]	[illegible]
鐵板	[illegible]	[illegible]
鐵條及鐵板	[illegible]	[illegible]
機械類	[illegible]	[illegible]
鐵道車輛及部分品	[illegible]	[illegible]
木材	[illegible]	[illegible]
肥料	[illegible]	[illegible]
其他雜品	[illegible]	[illegible]
合計	[illegible]	[illegible]

各港別의 狀況을 보면 各港이 모두 增加하엿는데 그中에 잇서서 鎭南浦이면 釜山이 首位로 그다음은 ... 最少한곳은 會寧이다

輸移出入

港	輸移出	輸移入
仁川	[illegible]	[illegible]
京城	[illegible]	[illegible]
群山	[illegible]	[illegible]
元山	[illegible]	[illegible]
城津	[illegible]	[illegible]
淸津	[illegible]	[illegible]
雄基	[illegible]	[illegible]
會寧	[illegible]	[illegible]
釜山	[illegible]	[illegible]
木浦	[illegible]	[illegible]
大邱	[illegible]	[illegible]
新義州	[illegible]	[illegible]
鎭南浦	[illegible]	[illegible]
平壤	[illegible]	[illegible]
其他	[illegible]	[illegible]
合計	[illegible]	[illegible]

그리고 最近五個年間의 上半期輸移出入額은 아래와갓다 (以下單位千圓)

▲輸移出

昭和五年	一四七、六六〇
同六年	一三七、八三七
同七年	一三八、〇五一
同八年	一七一、九九六
同九年	二一五、五三八

▲輸移入

昭和五年	一九九、二七〇
同六年	一三七、四六七
同七年	一六七、一三七
同八年	一八三、九一八
同九年	二三九、七七二

正租貯藏解除 當局躊躇理由

朝鮮은在米不足이甚치안코 移出米數量의續減少等으로

◇…不可解의內容

朝鮮의 正租長期貯藏에對한 第二次解除를 今月中旬 或은下旬에 繼續하야 斷行될것가티 豫想되든것이 結局에는 中旬에는 第二次解除를 못보고 下旬으로 드러가게된것은 昨報한바어니와 日本內地에서는 糧米不足이 더욱深刻하여간다고 絶叫되는이때에 朝鮮總督府當局者로서 正租解除에對하야 躊躇하는理由로삼는것은 (一) 朝鮮米의移出이 每月顯著히減少되는만큼朝鮮內在米不足은 日本內地와가티深刻치안흔것 (二) 또 요새 朝鮮內 米價의動搖가 매우 小幅인것等으로 그대지 쌀이 正租를 解除할必要를 안늣끼는 때문이라고 한다 그럼으로 目下의形勢가 何等變化가 생긴다면 今月末日以內로 第二次正租의解除를 斷行케될는지 모르나 그럿지안코 目下의形勢대로 간다고 하면 今月末以內도 어렵게될듯하고 或은 八月上旬으로 延長케될것도 갓다 그리고 第二次正租解除의數量은 第一次보다 四十萬石減少인·百萬石說 或은 殘量二百四十萬石의半 即百二十萬石을 解除하고 그남어지의百二十萬石은 十月中에解除케될듯하다는말도잇다 만약米穀事情이 變化가 생겨 正租解除가 모두 完了치못하고 十月以後에도 그殘量이 잇슬境遇에는 十一月로부터는 貯藏者의自意로處分케될것이라고 한다

全朝鮮의會社數 三千七百三十九社

公稱資本金七億四千萬圓

全朝鮮의 六月末現在의 會社數는 三千七百三十九社로 公稱資本金 七億四千五百九十九萬七千圓拂込資本金 四億三千八十六萬四千圓인바 그內譯은 如左하다

	社	千圓
株式	一、二三	六六六、〇三
株式合資	四	一、〇〇五
合資	一、〇三一	四七、五〇三
合名	四八六	三、三六

六月中의異動은 新設六十六社 增資四社拂込四社減資一社解散四十八社이다

東京小賣物價 七月中續落

前月보다四厘低

【日銀調査】東京小賣物價는 七月中에 七厘가 떠러젓든바 七月中에도 떠러젓는데 이調査의百品中 騰貴가三品 低落이 六品으로 總平均指數는前月에比하야 四厘의低落이엇다 이低落의事情을보면 白砂糖은 都賣市場의昂騰으로 同業組合의値上 雞卵은品不足·木材는米國材木의入荷가 減少되야各各騰貴하고 一面朝鮮米 臺灣米는 從來의入荷가 增加하고 馬鈴薯·玉葱은 賣不振 油脂類는 牛酪生産會社의値下로因하야 各各低落하엿다

	七月	比前月
食料品	一六一	〇、六%
燃料燈火	一八三	―
服飾用品	一〇九	―
其他	一四七	―
總平均	一四七、三	〇、四%

信託買收 交涉落着

廿日中實現?

朝鮮信託에서는 十九日前後役會에서 土地信託買收에關한 最後的態度를 決定하야 同日午後三時谷社長으로부터 有賀殖銀頭取에 報告한바잇섯고 有賀頭取는直時 荒井土地信託社長을招致하야 朝信側의 態度를 通知하고 再考를 促하얏다 依하야 土地信託側에서는 二十日午前 十時부터 重役會

煙草賣上額 變態的現象

年例와反對로漸減

專賣局의 煙草賣上額은 從來에잇서 四月三百四十一年例에依하면 一年中春季에 萬三千圓을 最高로 五月로부터 夏節에向하야 增 은 三百二十七萬八千圓 加하엿슴을不拘하고 今年 月은 三百二十五萬二十一 圓으로도 逐月漸減의 趨勢로 變態的現象을나타내다 그러고 品別狀況을보면 今年四月以後『마코』가팔닌 金額은 三百九十四萬六千圓인데『피죤』은 六十六萬三千圓에比하면 五倍以上이다 卷煙草刻煙草에對한 總賣上額은 九百九十四萬五十圓으로 이에對한 三分一이『마코』의 賣上額이 되는셈이라고한다

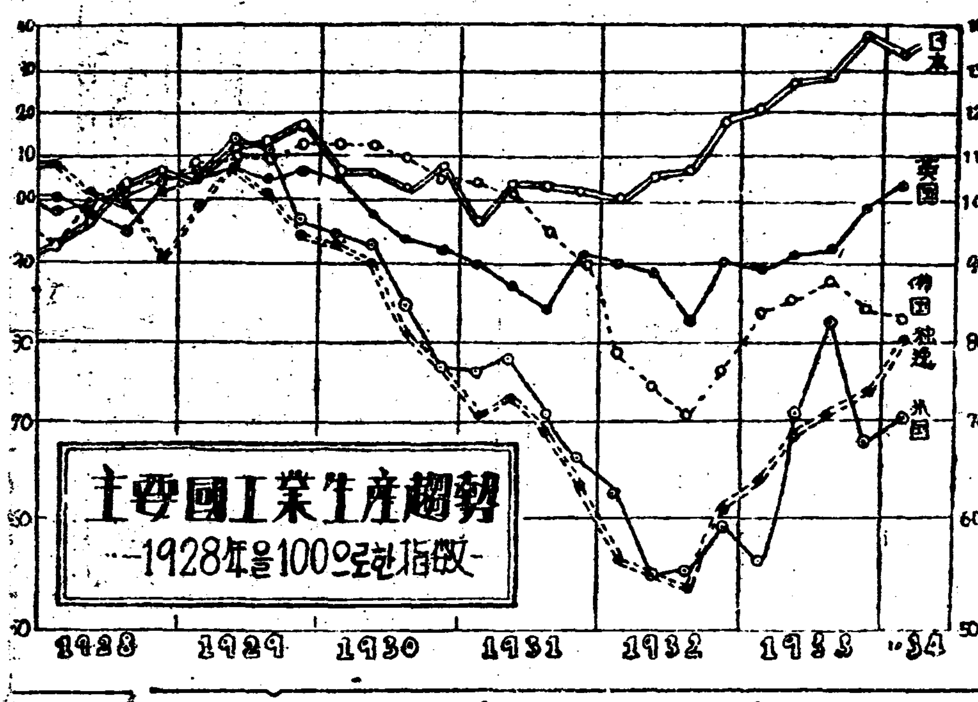

國際的生産指數

日本最飛躍的으로

世界景氣의指標인 主要國의 生産指數는 一九二九年을一 轉期로 모두下向運動을 開始하엿다가 一九三二年을바닥으로 하여가지고 上昇傾向으로 變하야 今年도 依然好調가 繼續되고잇다

× 今年最初의 三四個月間指數를 前年同期에比하면 米國과 獨逸의二九% 英國一五% 日本一〇%를 各增大하엿다 最近指數는 日本三月一三九 四月一四〇 英國一一三月一〇三 米國三月七六 獨逸三月八四 四月八六 佛國三月八二 四月八一로 日本은 一九二八年指數를 突破하엿는데 日、英、獨의生産活動振興의回復은 決定的으로 보인다

× 그러나 이런生産活動의回復傾向이압흐로 持續性이잇슬與否는 關係問題 通商問題 通貨問題等 世界景氣回復障碍가될諸問題가未解決대잇고 一面生産을 刺戟하는軍需的要因의 必然性이잇슴을考慮할때 그容易히速斷을不 許한다

市中金價續騰

京城市中地金市況은 日本內地高와所持側의 賣惜으로二十日은更히 賣十錢買十五錢高의 賣十一圓八十錢 買十一圓六十錢으로 續騰되어 四五日동안에 四十錢이나 昂騰되엇다

中旬貿易은 出超로轉換

大體季節的常道

【東京電話聯合】七月中旬의 貿易은 前旬의輸出不振의뒤를 이어 多少回復되어 輸出五千八百三萬八千圓 輸入五十六百七十二萬六千圓으로 出超는四百三十一萬三千圓에 達하야極히 順調의成績을 示하얏다今年은 棉花輸入事情의 變調로 六月下旬出超에 轉換한後도每旬相當히 巨額의 棉花輸入에依하야 入超가 繼續되엇고 出超額도 少額이엇스나 今旬에至하야서 비로소 一千萬圓臺의出超를보기에 이르럿는데 大體此後으로부터季節的으로 貿易의 常道를取케되리라고 觀察된다 貿易內容을보아도 生絲의輸出은 數量에잇서 遜色이 업스나 金額은昨年同期보다半減을示하얏고 綿織物은前旬의 一千萬圓臺에서 一千三百萬圓

農林省의 正租解除

累計七十萬石

【東京電話商通】十八日農林省이承認한正租解除는 新潟府木外二十縣으로 七萬一千六百三石一斗九升이오 累計七十萬四千九百二十六石三斗三升이다

米日爲替市況

【經有十九日發聯合】今日의 米日爲替는 前日보다 賣二十九弗九十三仙의 二仙高買二十九弗九十仙의 八仙低

▲東京爲替(二十日)

對米	賣	二十九弗八分七
	買	廿九弗十六分十五
對英	賣	一志二片卅二分七
	買	一志二片四分一

▲大阪爲替(二十日)

對米	賣	二十九弗八分七
	買	廿九弗十六分十五
對英	賣	一志二片卅二分七
	買	一志二片卅二分九

人蔘收穫査定

八月六日부터

【專賣局發表】紅蔘專賣令第六條에依한 今年度人蔘收穫査定期日은 八月六日부터 二十八日까지 하기로 決定되엇다

朝窒硫安賣約

全部受渡完了

窒素販賣會社의 朝窒硫安賣約十六萬六千噸은 全部 受渡가 完了되엇고 日下追肥用硫安의 新規賣約이 小口나마잇는데今

今年上半期金銀

輸移出增、輸移入減

【總督府調査】今年上半期의 朝鮮內金銀輸移出은 一千五百一萬二千七百六十一圓으로 前年보다 九十萬七千七百九圓의 增加이다 그러나 輸移入은 二十九萬六千百八十四萬五千七百圓으로 前年보다 三百八十一萬二千七百三十圓의激減이다

和信連鎖店應募數

和信連鎖店應募者數가 七月十五日의終了까지에 三千을超過하엿는데 目下和信에서는 詮衡中으로 適別所數는 다음과갓다

▲京畿二七七 ▲忠北一七六 ▲忠南二五〇 ▲全北一九八 ▲全南一二五 ▲慶北二二一 ▲咸北二三五 ▲慶南二一五 ▲黃海二五三 ▲平南二二一 ▲平北三五二 ▲江原二二九 ▲咸南三〇〇

商界消息

▲第二次工業展 朝鮮工業協會에서는 十月十二日로부터 向十日間商工獎勵館에서開催하는 第二次朝鮮工業展覽會의會期가 接近되엇슴으로 十九日午後二時부터 理事會를열고 役員其他를配定하고 그準備에着手하얏다

商況(二十日)

株 俄然히 反撥

式

前場少戾

市勢가 小安定을得하야 日産이百二十九圓 六十錢에一圓反戾이고 九圓五十錢 大引 東新百四十一圓六十錢으로 十錢低大引 大新九十三圓丁에五十錢低大引 朝取新二十九圓八十錢 安取五圓五十錢으로 五圓八十錢大引 日番 五十九圓丁 拓新十圓七十錢

後場反騰

(?)超四百三十一萬圓으로 好調에 轉하야合과 買氣振作하야日産百三十一圓丁에 一圓五十錢高 에一圓五十錢高 東新百四十錢高 大新九十四圓丁에一圓高로 一齊히 努騰하야 付되고强調裡에移하엿다

日産一段反戾

但大整理難免?

崩落된日産은 會社側防戰과 資를압둔내문에 突込賣는 新[illegible] 야上昇하엿스나 一九三四年의 今期

株界六感

× 日産이 日産바게업다든 날것은 結局는 문허지고보니 아모리조흔株기로 넘우삿섯스니 딴생각이나는모양

× 東新賣、日産賣、東新買도 地位顚倒되어 一時二圓가량으로 鞘換되어 一時二圓가량으로 十三圓가량으로 擴鞘되엇던것이 東新에免疫性이생긴모양인가

× 日産이 터떠러지어야한다는 弱氣에對하야 너무떠러젓스니 東新中心時代를高唱하는熱心强氣論이擡頭

× 日前은 急速恢復이困難事情이 한두가지가아님으로底迷로 夏枯에入키쉬우며

× 果然次回一般市況 活躍期는先驅할가가問題

東新前途如何

東新도日産이떠러저 人氣代表株가不勢인때문에 百四十圓臺에引落되어、東京東新은또아래로三圓棒을깍엇는데 東新自體로서는大局의强氣論이相當하야將到할秋市勢에는 오래간만에東新다운特色을恢復하야 先驅高가잇스리라는 觀測가지업지안으나 反面에는 依然取引所問題를걱정하는弱氣와 未底入을잇는것等으로 戾賣를力說하야相時中인데 整理低가남어잇는日産의動向이注目되는터이다

恢復期는尙遠

今日까지金融緩慢、低金利、인푸레의三重奏로뛰어논眞正한反動은日産에限치안코全般的의高値된는株는當然히잇슬것임으로 一般이强氣分을버리고訂正市勢가나올것으로보이며 其後에야 更生機運에入하리라는 觀測이

橫濱取引所가 短期取引開始

【橫濱電話商通】橫濱取引所의株式短期取引은二十一日부터開始케되엇는데 上場種類는十四種이오 賣買期間은 四十日間으로이것을 三期로分하야賣買雙方이無日步로하기로되엇다

今日財界(二十日)

米 (單位錢)

		今後	比前日
仁川期米先限	[illegible]	[illegible]	[illegible]
大阪期米先限	[illegible]	[illegible]	[illegible]
京城乾白米一叺三等米	[illegible]	[illegible]	[illegible]

金

一正租(仁川)一斤	[illegible]
朝銀一兩賣入價	[illegible]
市中一匁買入價	十一圓六〇錢

株 (單位錢)

	今後	比前日
朝新	[illegible]	[illegible]
東新	[illegible]	[illegible]
日産	[illegible]	[illegible]

商品 (先限單位錢)

	今後	比前日
大阪綿絲	[illegible]	[illegible]
大阪綿花	[illegible]	[illegible]
大阪人絹	[illegible]	[illegible]
大阪砂糖	[illegible]	[illegible]
고무引受錢	[illegible]	[illegible]

그러나아모리조흔株라도 이미人氣에影響이생긴터이오 增資가決定되드래도 도리어惡氣를生케되리라는疑心이 잇는만큼 이대로 一路上進할것이라고斷定할수업고 結局은整理低落이남어잇는것으로 보이는바東新은 何

實物前場取引

賣買高二百四十枚

▲東新新 ... ▲川崎 ... ▲大同 ... ▲滿洲電業 ... ▲同優先 ... ▲小野田 ... ▲三菱重工 ... ▲日本産業 ... ▲東洋 ... ▲日本鑛業 ... ▲日魯 ... ▲三菱重工業 ... ▲東洋硏 ... ▲工業新 ... ▲에다파이新 ... ▲大島製鋼 [illegible]

東京國債市場

甲五分利	一〇四、八五
一回四分利	九九、三〇
二回四分利	九九、三〇
佛貨四分利	―

期米 續落後下澁

前場漸落

昨後場阪地二十六圓四十一錢止와共히 二十三圓四十二錢에 場을止한當市場은 今朝에入하야 阪地初付二十六圓四十六錢인 五丁高를 據하고 二十三圓四十二錢인同價로場을始한後 阪地三十九錢止와共히 二十九錢에漸落止場하다

後場少返

後場은二十三圓三十五錢에 六丁高로始場後二、三節三十四、五錢으로別擱가티止場하다

正租의解除는 不得己續行?

農村救濟의行進曲을 알리며季節的買上又는 正租의長期貯藏을 하여온만큼 糧米不足을憂慮하는 此時期에잇서 政府로서어떠한 對策을 講究치안는다면 米穀統制法의 一大缺陷이며 矛盾이라 하지 안을수업슬것이다 政府는 最高公定價格의 市勢出現을 夢想하고잇는모양이나 米價의그自然高價를期待하지못하게 되엿다이 許諾치아니한수 無謀히그朝鮮의 貯租는旣히六十萬石의解除를마치고 日本內地는去十六日까지 約五十萬石의 解除를하엿스나 朝鮮正租의二百四十萬石殘餘와 日本內地의五百五十萬石殘餘가잇슨今 此亦繼續解除하지안으면아니될것이다 日本內地는無制限입으로繼續性을가지고 잇스며朝鮮도本月末까지 第二次解除를斷行할모양으로 結局米價는昂騰을餘儀하가업슬모양이다果何如?

一千六百萬石의 今後處分注目

朝鮮의雨期는 아즉도恢復되지못하야 旱地의南朝鮮地方에까지藥雨를齋來하야 얼마큼旱

米豆餘話

◇ 中部地方은 降雨가너머支離하야 好晴을期待하나南朝鮮地方의 豪雨는참으로喜消息

◇ 尙今까지 植付치못한곳에도 移秧할수잇는지몰으지마는旣植의곳은 可謂一滴千金

◇ 中部以北은 大體農形이良好함으로 豐作을豫期할수잇고南朝鮮은 切長補短하야平年作은될모양

◇ 假令朝鮮의米作이 平年作이라假定하더라도 一千六百萬石의過剩米를 算하게되니此大量米를胡爲處分?

◇ 쌀이란外國市場에『덤핑』도할수업고반드시 米食國人이消費하여야될모양이니 압흐로新米穀의對策이큰問題

◇ 그러한모든事情으로因함인지衝天의氣勢를呈하든米價가反落하기始作한다此가本格的?一時的?

朝取期米取組高

▲當限(賣) ㊀一、四〇〇 ㊁四〇〇 ㊂四〇〇 ㊃〇〇 ㊄一、〇〇〇 ...

▲中限(賣) ㊀三〇〇 ㊁五〇〇 ㊂三〇〇 ... (買) ㊀九〇〇 ...

▲先限(賣) ㊀三〇〇 ... 〇二〇〇

各地正米

京城崩落

貯藏正租解除의 豫想과期氣로 先伏人氣가濃厚하게되여 氣配二十錢崩落인㊂三等二四、〇〇 四等二三、八五 一等白米一八、〇〇

仁川奔落

日本內地賣行이不良하고 不勢인데다가 二回正租解除를 豫想하고期米가二、三十錢引落이엇슴으로 唱은 一氣도二十錢奔落인㊂三等二四、〇〇 四等二三、八五 一等白米一〇、一〇

南浦軟化

正租解除의繼行을傳하야 賣人은急히賣氣가생기어 小口이나마 賣募넘으로氣配十錢軟化인㊂三等二三、九〇 四等二三、七〇 一等白米九、九〇

釜山不振

出廻二千叺日本內地로부터 入注가업고市況은 當用買가散見되는 程度로不振하야 朝來千五百叺未滿의取引이잇섯는데 氣配는大槪保合인㊂三等二四、二〇 四等二四、〇〇 一等白米一〇、五〇

群山弱含

出廻가업고 天候關係로 賣物은形姿를감추어 市況은別段變치안으나 期米의漸落을移하야 氣配는幾分弱含인 ㊂三等二四、〇〇 四等二三、九〇 一等白米一一、四〇

木浦保合

出廻가업고、低唱인日本內地買氣가잇스나 賣物이적어 市況不引立으로 取引이나마 市勢는産地의下澁으로 前價에保合인 ㊂三等二四、四〇 四等二四、二〇 一等白米一〇、二〇

大邱下澁

定期低落으로 買方은低價唱이나 産地는目下農業期로賣澁입으로 唱은同樣下澁인 ㊂三等二三、六〇 四等二三、三〇

生糸를사실분과、生糸를파실분은當製糸場으로問議하십시요
時價表送呈하겟습니다
京城府昌信洞三一〇番地
繭糸問屋 同水製絲場
電話長[illegible]九一八二八番

金融(二十日)

海外經濟

[illegible]

京城手形交換高

[illegible]

東京金利

[illegible]

日本銀行券

[illegible]

大阪金利

[illegible]

對外爲替

[illegible]

金貨入價

[illegible]

米穀(二十日)

京城正米

[illegible]

仁川正米

[illegible]

大阪正米標準價格

[illegible]

京城雜穀

[illegible]

仁川大豆

[illegible]

商品(二十日)

京城綿糸布市勢

[illegible]

京城綿布

[illegible]

日本麥粉市勢

[illegible]

지카고期麥

[illegible]

豆油大豆

[illegible]

滿洲商況

[illegible]

大連特產時勢

[illegible]

綿撑粕冲値

[illegible]

株式(二十日)

朝取短期

[illegible]

朝取短期賣買高

合計 [illegible]

算定代引日步

[illegible]

東京現株

[illegible]

東京短期東新

[illegible]

東京東新取組

[illegible]

大阪短期

[illegible]

大阪長期

[illegible]

期米(二十日)

朝取期米

[illegible]

朝取賣買高

[illegible]

取組高

[illegible]

朝鮮內各地期米

[illegible]

大阪期米

[illegible]

大阪期米取組 十九日

[illegible]

東京期米

[illegible]

日本各地期米

[illegible]

大阪市中在米高

[illegible]

商品(二十日)

大阪綿糸

[illegible]

大阪棉花

[illegible]

大阪人絹

[illegible]

橫濱生糸

[illegible]

大阪砂糖

[illegible]

海外砂糖

[illegible]